Anul al 58-lea
6 Pagini

EXEMPLARUL { In România 3 lei / In străinătate 6 lei

Taxa poștală plătită în numerar conform aprobării Dir. G-le P. T. T. Nr. 24.464/939

Nr. 181 Marți 8 Iulie 1941
6 Pagini

UNIVERSUL

ABONAMENTE IN ȚARA Lei 200 pe 3 luni Lei 380 pe 6 luni. Lei 750 pe 12 luni. O lună Lei 80 In străinătate în raport cu tariful poștal și valuta

Fondator: LUIGI CAZZAVILLAN
Proprietar: „UNIVERSUL" S. A.
Inscris sub Nr. 160 Trib. Ilfov

CELE DIN URMA ȘTIRI DIN LUMEA INTREAGA, TELEGRAFICE ȘI TELEFONICE
REDACȚIA ȘI ADMINISTRAȚIA: BUCUREȘTI, STR. BREZOIANU No. 23-25
CENTRALA TELEFONICA A ZIARULUI: 3.30.10: SECRETARIATUL DE REDACȚIE: 3.30.15

ABONAMENTE IN ȚARA pe un an la UNIVERSUL COPIILOR, ZIARUL CALATORIILOR, VESELIA, RADIO UNIV. și UNIV. LITERAR câte 220 lei
UNIV.-SPORT 500 lei

DIRECTOR ȘI ADMINISTRATOR DELEGAT
STELIAN POPESCU

DESCĂTUȘAREA FISCALĂ A AGRICULTURII

Printre greșelile mai vechi pe care le tot ispășim de câțiva ani încoace, acelea săvârșite împotriva intereselor agriculturii ne apasă deosebit de greu. Indată după războiul de întregire izbutisem, într'adevăr, să pregătim toate jaloanele pentru o viață nouă, de muncă și de bună stare, păturii de temelie a națiunii, prin actul de pacinică revoluție al împroprietăririi țărănești. In loc să urmărim, însă, desăvârșirea acestei reforme epocale, rezolvând toate datele ei din domeniul technic, economic și financiar am părăsit pe țăranul împroprietărit la voia întâmplării, lăsându-l cu lotul în brațe, dar fără nici o pregătire pentru noua lui situație, fără nici o îndrumare în sistemul de exploatare, fără unelte, fără vite, fără credit popular, fără nici o asistență și fără nici o supraveghiere.

Urmările nu puteau să întârzie: slăbirea bruscă și de lungă durată a producției, atât cantitativ cât și calitativ.

Dar seria neagră a mers mai departe prin accentuarea procesului de fărâmițire a lotului țărănesc, care în loc să fie consolidat și să devină sursă de viață și de prosperitate pentru întreaga economie a țării, a condus la desființarea în bună parte a avantagiilor inițiale ale împroprietăririi și la reintoarcerea la starea de pauperizare a păturii țărănești.

Din nefericire, însă, greșala nu s'a limitat numai la atitudinea oarecum negativă a guvernelor față de massa beneficiarilor reformei agrare, lăsând-o să se zbată neputincioasă și neajustată pe lotul fărâmițit până la a nu mai putea asigura nici chiar posibilitățile cele mai reduse de hrană ale familiei țărănești. Ci s'a venit cu măsuri directe de apăsare și de încorsetare a producției agricole fără deosebire. E de ajuns să amintim catastrofalele taxe de export, cu care au fost lovite cerealele, vitele și celelalte produse agricole exportabile, pe deoparte, cum și politica de comprimare sistematică a prețurilor la produsele agricole pe piața internă, prin uzul și abuzul făcut cu sistemul prețurilor maximale.

Atât de groasă a fost pânza așternută peste ochii diriguitorilor în considerarea intereselor și problemelor legate de soarta agriculturii românești, încât până în zilele noastre se mai întâlnesc urmele regimurilor de apăsare moștenite din trecut.

La o adunare recentă a reprezentanților sindicatelor agricole, inițiată de Uniunea acestor sindicate, în scopul de a stabili un program de lucru și odată cu aceasta și condițiunile în care se poate ajunge la sporirea producției agricole la noi, președintele Uniunei a ridicat între altele și problema folosirii în cât mai largă măsură a îngrășămintelor, ca mijloc de regenerare a pământului și de urcare a randamentului producției.

D-sa a constatat însă, cu acest prilej, că bunăvoința agricultorilor de a folosi pe scară mai întinsă îngrășămintele se lovește de impedimentul fiscal.

Tot în legătură cu tratamentul rezervat agriculturii românești, un fost subsecretar de stat la ministerul agriculturii, enumera într'o serie de articole documentate, tot lanțul de impozite și taxe, care apăsau până mai deunăzi pe crescătorii și îngrășătorii de vite. Se enumerau nu mai puțin de 7 impozite pe economia de vite. Până acolo s'a mers cu aberația încât crescătoriile de vite au fost calificate drept întreprinderi industriale și comerciale și ca atare scoase de sub regimul impunerii agricole și supuse impozitelor comerciale și industriale. Deosebirea s'a menținut chiar și la impozitul asupra circulației, unde pentru vite este de 8% iar în comerțul de cereale numai 1,50%, ceea ce la un vagon de porci constitue un câștig prezumat, impozabil, de 52.000 lei, (căruia i-ar corespunde un impozit efectiv de 14.000 lei de vag.), adică 2 lei de kgr. greutate vie, deși minsterul aprovizionării nu admite decât un câștig de 1 leu de kgr. sau 7000 lei de vagon. Rezultă de aci că impozitul comercial (în speță: 14.000 lei) întrece cu sută la sută câștigul real licit (7000 lei de vag.)...

Adevărul e că, sezisat de această anomalie, ministerul de finanțe a revenit de curând asupra acestui tratament, stabilind pentru majoritatea crescătorilor de vite un regim rațional de impunere, îndeletnicirea lor făcând parte de fapt din exploatarea agricolă.

Netezind astfel drumul de afirmare a agriculturii românești și adoptând o politică de îndrumare și asistență pozitivă în folosul micului cultivator, vom deschide perspective mai luminoase economiei noastre agricole și în deosebi bunei stări a păturii țărănești.

NAȚIUNEA SOLIDARĂ

Presa străină și toate știrile venite depe front subliniază nu numai camaraderia desăvârșită dintre ostașii germani și cei români, dar și aprecierea măgulitoare pe care aceștia din urmă au câștigat-o în ochii ofițerilor din armata Marelui Reich, ofițeri cari au putut să vadă spontaneitatea, spiritul de inițiativă și jertfa de sine de care dă dovadă mulțimea perfect disciplinată a celor ce formează oastea românească.

Infrățiți în vâltoarea atacurilor, s[illegible]-se unii pe alții [illegible] fața prim[illegible]diilor; fără vorbe mult[illegible] dar prin fapte gră[illegible]oare germani și români au cimentat o frăție care nu se uită [illegible]iciodată, mergând co[illegible] la cot spre a aduce lumină s[illegible] l[illegible]rtate celor ce se zbăt [illegible] sub sălbateca asuprire a [illegible]șevismului setos de sânge.

Pretutindeni pe front, generalul Antonescu, în mijlocul soldaților săi, stă de priveghe, dând ordinele necesare la momentul potrivit, îngrijind ca totul să se desfășoare potrivit planurilor stabilite. Prezența sa acolo, dă mai multă vioiciune mișcărilor, mai mult avânt luptei și mai mult elan atacului, sortit să aducă desrobirea fraților de sub jugul iudeo-moscovit.

Solidaritatea românească se vede nu numai pe front; pretutindeni, acelaș gând unitar animă pe toți și donațiile pentru armată ale celor mici — ale celor cu venituri modeste — sunt expresia sentimentelor sincere pe cari le au toți deopotrivă: civili ori militari, săteni ori orășeni.

Contribuția tuturor claselor și a tuturor categoriilor sociale pentru opera înzestrării, a pregătirii și a acțiunii este izvorită din acea deplină solidaritate națională, care impune tuturora drept directivă: spiritul de jertfă al celor ce sunt gata să-și dea sângele și viața pentru pământul strămoșesc.

In fața acestui spirit de sacrificiu nu trebue să mai existe alte preocupări; familiile oștenilor de pe front trebue să fie în grija tuturor; specula nu trebue lăsată să-și facă jocul ei criminal, profitorii, mari și mici, să-și stăpânească poftele și lăcomia; o atmosferă de frăție, de cinste adevărată, de omenie și de dreptate trebue să domnească în așteptarea veștilor cari să ne aducă bucuria victoriei.

La elanul și la sacrificiile celor depe frontul unde veghează generalul Antonescu, să răspundă țara întreagă, unită, solidară, pe calea binelui pentru toți, pe calea adevărului, a răsplătirii meritelor reale, a cinstei și a dreptelor orânduiri în toate domeniile, în toate ramurile de activitate, în toate biurourile și în toate instituțiile, de sus până jos.

...Numai astfel vom dovedi că suntem într'adevăr la înălțimea vremurilor mari pe cari le trăim.

IZBÂNZILE SBURĂTORILOR ROMÂNI

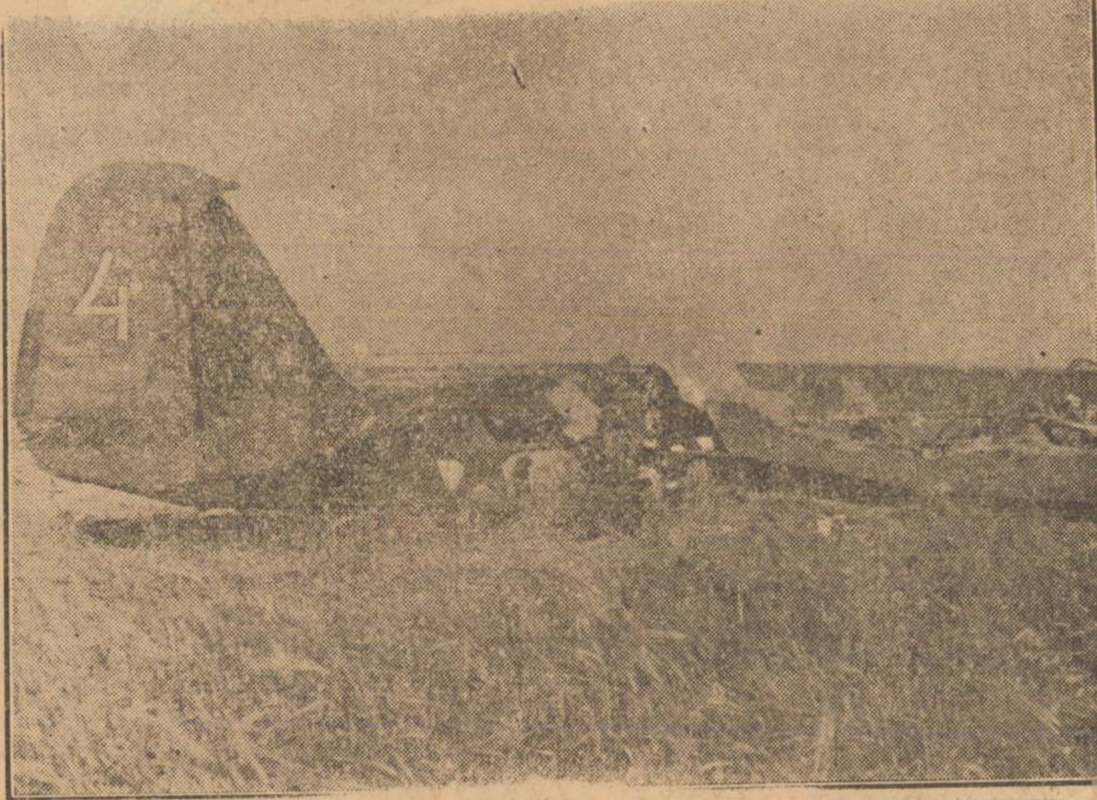

Avion sovietic doborît de locot. Agarici

Armatele germane
se apropie de așa zisa „linie Stalin"
Este ultima linie defensivă a regiunei industriale sovietice

Roma, 6 (Rador). — Corespondentul agenției „D. N. B." transmite următoarele:

„Giornale d'Italia" scrie între altele: Aproape pretutindeni armatele germane au pătruns în vechiul teritoriu sovietic și se apropie de așa zisa linie Stalin, ultima linie defensivă a regiunei industriale sovietice.

Rusia asiatică, însă, nu dispune de mijloacele necesare pentru a continua un mare război mecanizat.

Guvernul sovietic a încercat să creeze dincolo de Urali o industrie de armament independentă, însă singura industire militară de importantă capacitate se află în regiunile Leningrad, Moskova și Charkov.

52.000 soldați sovietici s'au predat la vest de Minsk

Berlin, 6 (Rador). — Un comunicat special de la Cartierul Fuehrerului anunță:

Sub presiunea încercuirii germane, s'au mai predat ieri, la Vest de Minsk, încă 52.000 soldați din armata sovietică.

Grozăviile săvârșite de bolșevici în celulele închisorii dela Dubno

Berlin, 6 (Rador). — Agenția „D.N.B." află că în celulele casei de corecție dela Dubno bolșevicii au împușcat cu revolverele și au mitraliat 528 de bărbați și femei. Chiar copii dela sânul mamelor au fost uciși cu lovituri de pumnal.

Autorii acestor crime sunt comisarii GPU-ului și funcționari superiori ai partidului comunist.

Iată câteva amănunte asupra acestor grozăvi săvârșite în noaptea de 24 spre 25 Iunie, transmise de un corespondent.

Bărbați, femei, copii și soldați umblă acum pe lungile coridoare ale acestei case lugubre, în care sutele de celule din cele cinci etaje sunt toate pline de orori.

Priveliștile care ni se înfățișează nu se pot descrie. Iată un moșneag lungit pe o saltea. Chipul îi este sfârtecat de gloanțe de mitralieră. In dreptul capului său, zidul este ciuruit de gloanțe.

Intr'un colț, un tânăr cu gâtul plin de sânge închegat. Lângă el, un țăran ucrainean cu cămașa scăldată în sânge și cu pântecele desfăcut. Celula fusese atât de strâmtă, încât cei doi închiși nu putuseră nici cel puțin să se miște.

Peste tot, oameni uciși în celule, fie cu focuri de mitralieră sau de pistol, fie cu grenade de mână.

La etajul II dăm peste cadavre de soții și fiice siluite. Lângă ele, prunci spintecați smulși dela sânul mamei.

Gloata ucrainenilor, cari au venit să vadă acest iad este din ce în ce mai mare. Chipurile bărbaților sunt încruntate; femeile plâng; cineva se aruncă hohotind asupra unui cadavru: își recunoscuse o rudă apropiată sau un prieten: copiii plâng și-și strigă părinții pe nume... dar nu mai are cine să-i audă...

AU FOST MASACRATE PESTE 20.000 PERSOANE

Berlin, 6 (Rador). — De pe front se anunță că au fost adevărate masacre, nu numai la Leopol și la Dubno precum și în alte orașe ale Ucrainei, dar și în Rusia albă și mai ales în țările baltice.

După informațiuni demne de crezare, nu mai puțin de 20.000 persoane ar fi fost masacrate între 23 și 30 Iunie.

Alte zeci de mii de persoane și mai ales studenți, profesori și preoți au fost deportați în dosul liniei Stalin pentru a fi întrebuințați la construirea fortificațiilor auxiliare.

In sectorul Dunaburg un tren încărcat cu alimente a fost atacat de bolșevicii cari erau ascunși într'o pădure; personalul de escortă al trenului a reușit să respingă pe bolșevici, capturând pe cei cari n'au reușit să fugă.

Ce a văzut un ziarist american la Lemberg

New-York, 6 (Rador). — Corespondentul agenției „D. N. B" transmite:

Intreaga presă de amiază dela New-York publică sub titluri mari raportul corespondentului din Londra al agenției „ASSOCIATED PRESS" d. Alvin Steinkopf, care a fost la Lemberg, pe frontul de est.

Ziaristul american scrie că drumul pe unde a trecut cu automobilul era presărat de sute de care blindate, de tunuri sfărâmate, de camioane și de material de război de tot felul, părăsit de armata sovietică.

Mii de prizonieri ruși, cea mai mare parte desculți, mergeau încet pe drum.

In retragerea lor precipitată, rușii au părăsit material în valoare de mai multe milioane de dolari.

Corespondentul mai spune cum a văzut numeroase cadavre într'o închisoare din Lemberg și cum populația orașului era îngrozită încă de clipele pe care le petrecuse.

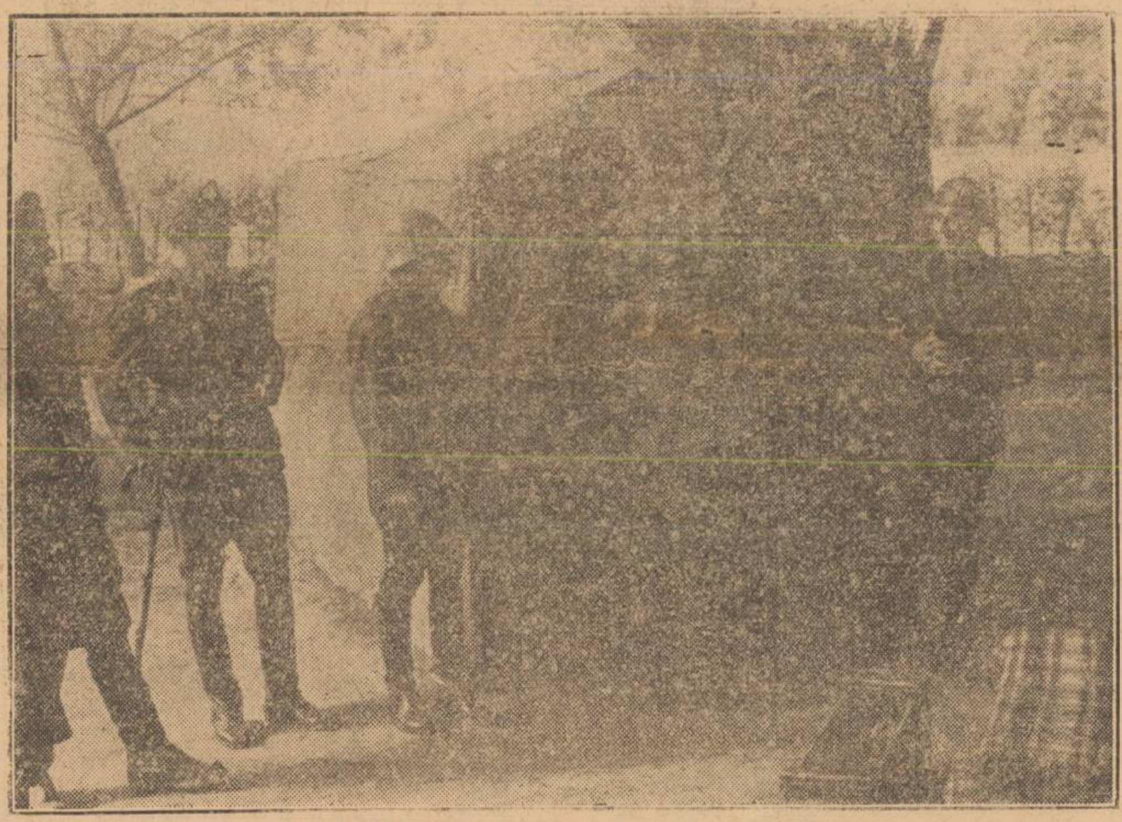

Un post de comandă al artileriei pe front

D. prof. Mihai Antonescu vorbește presei italiene

Ziarele italiene „Popolo di Frioli", unul din cele mai răspândite ziare ale Italiei de Nord, „Giornale di Genova" și „Roma" din Napoli, publică sub semnătura cunoscutului ziarist Giovanni Terranova, un mare interview al d-lui prof. Mihai Antonescu, vice-președintele consiliului de miniștri.

Interviewul a apărut în trei capitole consecutive, închinate respectiv următoarelor probleme: 1. *Spiritualitatea poporului și problema tineretului în acțiunea guvernului.* 2. *Judaismul și masoneria, biurocrația și concepțiile sociale în acțiunea guvernului român.* 3. *Ducele, Conducătorul și Noua Românie în gândirea lui Mihai Antonescu.*

Redăm conținutul primelor două capitole apărute până acum în ziarele mai sus citate.

SPIRITUALITATEA POPORULUI ȘI PROBLEMA TINERETULUI IN ACȚIUNEA GUVERNULUI ROMAN

„Am cunoscut pe ministrul Mihai Antonescu, mâna dreaptă a Conducătorului, ministru ad-interim la propagandă și de curând însărcinat cu funcțiunile de șef al guvernului, pentru perioada în care generalul Antonescu va deține comanda supremă a trupelor românești, care, alături cu cele germane, duc lupta de eliberare împotriva Rusiei Sovietice, zilele trecute, la un dejun oferit de d-sa ziariștilor străini.

Cu acea ocazie, ministrul Antonescu mi-a fixat o audiență pentru astăzi, audiență în care i-am pus câteva întrebări asupra României actuale. Așa că astăzi, când pe la ora 1 m'am dus la modernul palat al președinției de consiliu, am fost imediat introdus în biroul de o sobră eleganță al ministrului Antonescu.

Excelența Sa nu era în birou: o sală mare, cu panouri în lemn dominată lateral de o masă mare, plină de hârtii, trei telefoane și în stânga un vas cu minunate flori, iar la dreapta o fotografie a Reginei-Mame și a Regelui Mihai.

Abia trecuseră câteva minute, când un salut cordial m'a făcut să mă întorc către fundul sălii. Ministrul Antonescu venea înspre mine surâzând și exprimându-și plăcerea de a mă revedea și de a-mi sta la dispoziție pentru

D. PROF. MIHAI ANTONESCU

toate întrebările pe care aș avea să i le pun.

Convorbirea mea începe:

— Aș dori înainte de toate să știu care sunt caracteristicile și posibilitățile spirituale ale poporului român.

— Sunt foarte mândru să vorbesc unui ziarist italian despre caracteristice poporului român, fiindcă, pentru a răspunde la această întrebare, nu pot să nu mă gândesc la glorioasa noastră origine comună.

O expresie caracteristică a poporului român, de care trebue să se țină seamă în reconstruirea lumii noui, este vitalitatea acestui popor. Trăind veacuri dearândul fără școli, fără biserici sau fără societăți care să-i păstreze cultura etnică și mai ales găsindu-se în situațiunea de a nu avea o suveranitate politică proprie, acest popor a străbătut grele etape istorice, rămânând totuși latin, dornic să îndeplinească în Carpați, în acest sector al bazinului dunărean, și o misiune civilizatoare, care a fost trasată și începută de legiunile anticei Rome.

Sunt apoi fericit de a constata că italienii și românii sunt două popoare latine a căror natalitate alcătuește una din rezervele constitutive ale rasei.

— Prin urmare, în cele ce îmi spuneți, Excelență, trebuie să observ că tinerii însemnează un factor important în viața României. Nu-i adevărat? Vorbiți-mi despre tineri și despre valorificarea lor în viața politică a țării d-voastră. Problema pasionează toate popoarele care văd în tineret marea rezervă a puterii lor.

— Pot să vă spun că generalul Antonescu iubește pe tineri. Mai mult chiar, i-a iubit și îi va iubi întotdeauna. In mai multe rânduri i-a folosit în posturi de conducere, pentru ca să aducă în însărcinările lor, spiritul și forța dinamică a nouilor generații.

Eu însumi, în reorganizarea biurocratică pe care o pregătesc, întrebuințez elemente nu numai din generația mea, ci și mai tineri, care pot să se adapteze mai bine noilor directive naționale.

Noua orânduire a structurii administrative române, tinzând să creeze un organism natural ieșit din nevoile țării, va începe în scurtă vreme, prin instituirea în fiecare minister a unui anumit număr de consilieri ministeriali, crae vor fi tineri, bucurându-se de încrederea Conducătorului și cunoscuți de mine și care, urmând directivele Generalului, vor face ca organismele vitale ale administrației române să participe și mai mult la spiritul nouei Europe.

Dacă țineți seamă, apoi că eu însumi sunt de peste zece ani profesor la Universitate, veți înțelege ușor cât de mult iubesc mai ales pe tineri, cât de mult tind să dobândesc dela ei cele mai mari satisfacții ale existenței mele.

(Continuare în pag. 2-a)

Clarificarea raporturilor italo-turce

Ankara, 6 (Rador). — Corespondentul agenției „STEFANI" transmite:

Discursul președintelui de consiliu al Turciei este considerat ca o clarificare definitivă a raporturilor italo-turce. El a fost primit foarte favorabil de Adunarea Națională și de opinia publică.

In special însă, cercurile comerciale sunt foarte satisfăcute de cele spuse în discurs, pentrucă se speră o reluare intensă a relațiilor comerciale italo-turce.

Foarte mult comentat este și pasagiul care se referă la intențiile rușilor cu privire la Strâmtori. Se insistă mai ales asupra faptului că președintele n'a ținut deloc seamă de desmințirea publicată de agenția „Tass" ci, din contră, a afirmat că Turcia este gata pentru orice eventualitate.

D. general Antonescu pe front

Bolșevicii se predau